

Histoire CM1 : Aliénor d'Aquitaine

1. Observe le document ci-dessous et réponds aux questions à l'oral puis lis le texte au-dessous pour t'aider à comprendre :



- Qui sont les personnages ?
- Que font les 2 personnages qui tendent la main l'un vers l'autre ?
- Pourquoi la peinture est-elle presque effacée ?



La fresque que l'on observe ici représente un évènement important du moyen-âge : l'enlèvement d'Aliénor d'Aquitaine par le roi Henri II. La reine que nous voyons donner un faucon au cavalier derrière elle est Aliénor d'Aquitaine. C'est une femme très importante, très puissante et très libre ; elle disposait de beaucoup de pouvoirs car elle était la duchesse d'Aquitaine. (voir carte ci-dessous). Le duché d'Aquitaine était très riche avec beaucoup de seigneuries, de terres, de paysans et d'abbayes.

Elle a d'abord été mariée au roi de France, Louis VII, puis elle a divorcé pour se marier avec le futur roi d'Angleterre, Henri II. Elle a donc été reine de France puis reine d'Angleterre.

Cette fresque illustre le moment où Henri II, son mari (à droite) enlève sa femme pour la mettre en prison en Angleterre. On la voit sur un cheval entre sa fille Jeanne (devant) et son fils Richard (derrière), à qui elle donne un faucon.

Après 20 ans de mariage, elle a décidé de se révolter contre son mari, le roi d'Angleterre. Le roi ne voulait pas la perdre et perdre l'ensemble des terres d'Aquitaine. Il a donc décidé de l'enlever et de la faire prisonnière. Elle restera 17 ans en prison et sera libérée en 1189 par son fils Richard, devenu roi d'Angleterre à la mort de son père.

La peinture a été faite sur un mur de la chapelle, au château de Chinon sans doute à la fin du XII^e siècle. Le temps a presque effacé la fresque. Aujourd'hui, elle a été restaurée et est protégée.

2. Observe les cartes puis colorie selon les consignes.

(territoires du roi de France en bleu ; territoires du roi d'Angleterre en rose)

Sur la carte 1, colorie de la même couleur ce qui appartient au roi de France après son mariage avec Aliénor d'Aquitaine.

Sur la carte 2, colorie de la même couleur ce qui appartient au roi d'Angleterre après son mariage avec Aliénor.

**Carte 1 • Aliénor est reine de France :
le duché d'Aquitaine est intégré
au domaine royal français.**



**Carte 2 • Aliénor est reine d'Angleterre :
le duché d'Aquitaine est rattaché
au royaume d'Angleterre.**



A ton avis, quel intérêt y avait-il pour le roi de France et le roi d'Angleterre à se marier avec Aliénor d'Aquitaine ?

.....

.....

.....

3. Reconstitue le vitrail. Aliénor et son mari Henri II ont été les bienfaiteurs de la construction de la cathédrale de Poitiers.

En t'aidant du vitrail, découpe, reconstitue et colle les différents morceaux de verre qui représentent la reine Aliénor. Puis colorie.

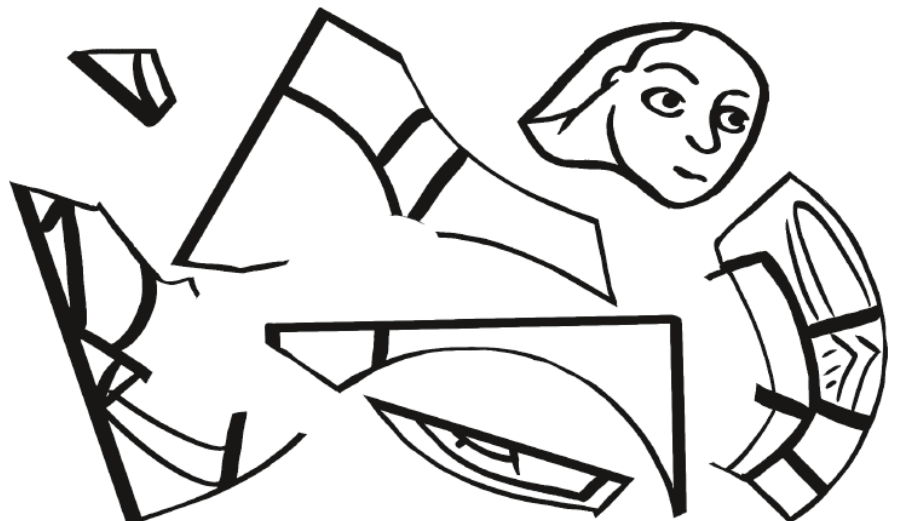

ELEANOR of AQUITAINE

Crusader, stout-hearted political prisoner,
Queen of the Troubadours. 1122 - 1204

Queen Eleanor, incomparable woman . . . lived so long as to have two kings as husbands & two kings as sons, & was still busy in all of her work.

—Richard of Devizes

She is called an eagle because she spread her wings over two kingdoms, both of the French and of the English.

—Ralph de Diceto

*Mes jeo ne sui me delivre. . . De-
denz cest clos m'ad enseree. . .
Ici sui nuit e jur enclos. . .*

*But I am not free...
He has locked me
in this prison . . .
Night and day I
am locked up. . .*

From the lays of
Marie de France
about Queen Eleanor

*Cursed be my parents
And the others too
Who married me off
To that jealous man!*

*Maleeit seient mi parent
E li autre comunalment
Ki a cest gelus me donerent
E de sun cors me marierent!*

